Conseil d'architecture, d'urbanisme et de l'environnement de Paris

Observatoire des cours Oasis
Collection d'espaces récréatifs végétalisés

École élémentaire Jacques Prévert

École élémentaire
BORDEAUX
2022

La cour et ses différents espaces (mars 2023). | © Ville de Bordeaux

Description du projet

L'école élémentaire Jacques Prévert se situe à l'intérieur de la ceinture des boulevards de Bordeaux. Elle accueille 169 élèves et dispose d'une cour de 910 m². Bien que disposant de plusieurs grands platanes, l'espace était minéral avec un sol en enrobé. Le projet s'est attaché à désimperméabiliser une grande partie de la cour (la moitié est désormais perméable), et à proposer des espaces variés : calmes, dynamiques, végétalisés et sportifs.

A Bordeaux, le projet de réaménagement des cours d'écoles et de crèches compte plusieurs axes : une démarche participative pour chaque projet de cour, du mobilier et des jeux (ré)créatifs et adaptés à la chaleur, l'inclusion et la mixité, la désimperméabilisation des sols et la revalorisation des eaux pluviales, la végétalisation pour apporter de la fraîcheur et favoriser la biodiversité ; tout cela dans un souci de sobriété et d'économie (sans tout refaire à neuf, en utilisant des matériaux simples et d'origine locale lorsque c'est possible).

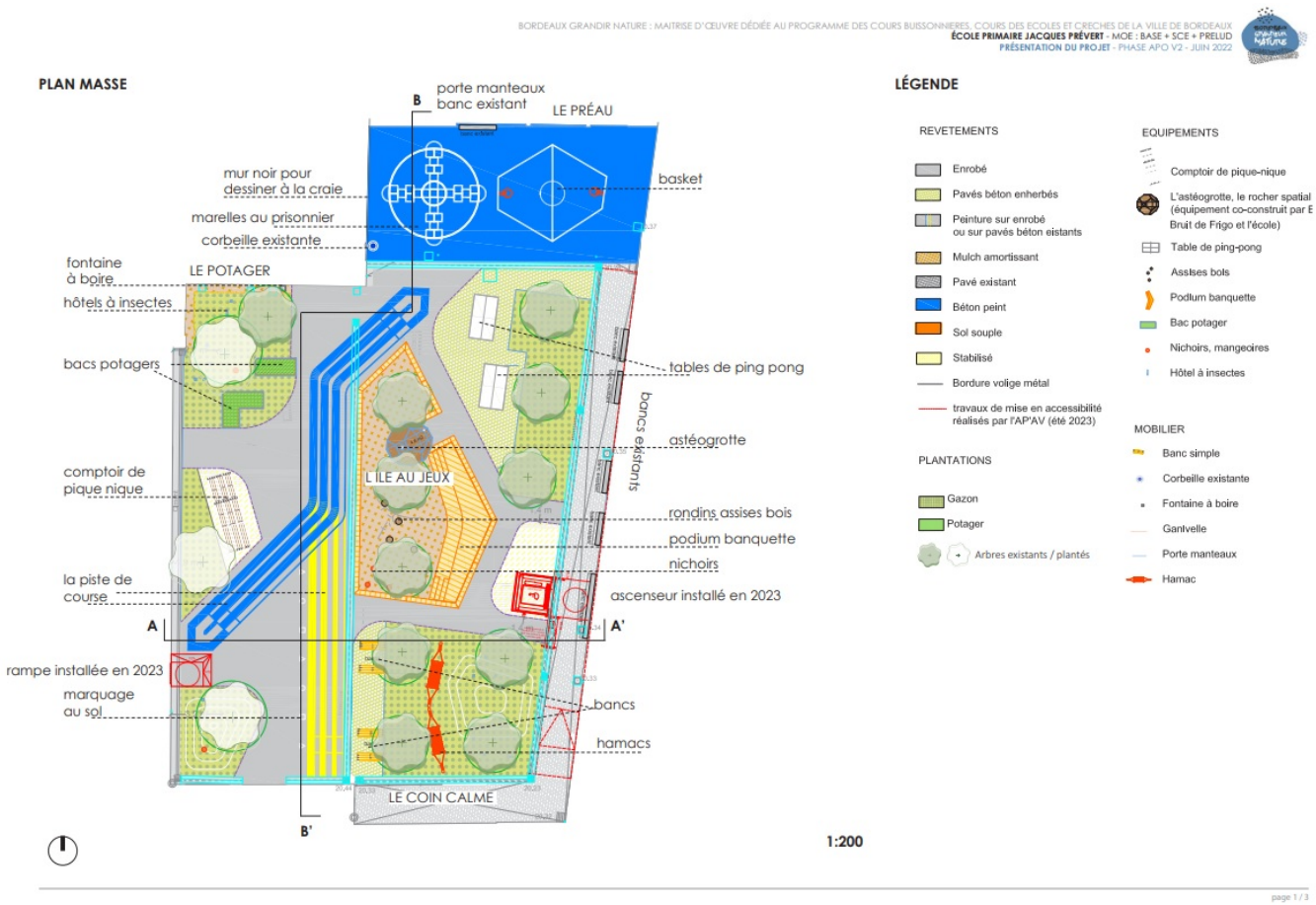

Plan masse du projet (phase AVP) | © Maîtrise d'œuvre BASE + SCE + PRELUD

Coupes montrant les aménagements de la cour (phase AVP) | © Maîtrise d'œuvre BASE + SCE + PRELUD

Descriptif détaillé

Gestion de l'eau

Plusieurs espaces ont été désimperméabilisés afin de permettre l'infiltration des eaux de pluie. Certains espaces sont plantés, engazonnés, et d'autres sont composés de copeaux de bois.

Biodiversité

La cour disposait de 10 grands platanes bien répartis dans la cour. Il y a eu une plantation de 3 arbres supplémentaires et de plusieurs massifs en pleine terre composés d'arbustes, ainsi que l'engazonnement de plusieurs espaces.

Deux bacs potagers ont été installés, ainsi que des nichoirs à oiseaux et un hôtel à insectes.

Aménagements ludiques

Différents aménagements ludiques ont été mis en œuvre, afin de laisser le choix aux enfants entre différents types d'espaces.

On retrouve une cabane co-conçue et co-construite avec les élèves (projet porté par le collectif Bruit du Frigo), qui leur permet différents usages : jouer, se reposer, discuter… Des bancs et un comptoir de pique-nique ont été installés pour des activités calmes (parler, lire) ; des bacs potagers ; 2 pistes de course et 2 tables de ping-pong pour des jeux plus mixtes.

Galerie

Vue de la cour et de la diversité de sols (mars 2023) | © Ville de Bordeaux (Thomas Sanson)

Vue d'ensemble de la cour | © Ville de Bordeaux (Thomas Sanson

Différents éléments de la cour | © Ville de Bordeaux

L'espace potager et l'hôtel à insecte | © Ville de Bordeaux (Thomas Sanson)

Le coin "pique-nique" et zones plantées | © Ville de Bordeaux (Thomas Sanson)

Des activités plus mixtes | © Ville de Bordeaux (Thomas Sanson)

Tableau comparatif

Type d’espace	Surface en m² avant	Surface en m² après
Surfaces imperméables	907	460
Surfaces perméables	3	450
Surfaces plantées	3	230

Points forts

Une cour avec plusieurs grands arbres préexistants.
Une diversité de sols et d’aménagements/jeux, permettant de multiples usages.

Points faibles

Les zones plantées sont protégées par des ganivelles temporairement – pendant deux à trois ans, le temps que les végétaux se développent. De fait, l’espace accessible aux enfants est réduit.

Mentions techniques

Programme	École élémentaire
Année de livraison	2022
Lieu	45, Rue de Talence, 33000 BORDEAUX
Surface totale	910 m²
Montant de l'opération	355 484 € HT
Montant des travaux	355 484 € HT
MOE	BASE Groupement BASE (BASE, SCE, Prélud)
MOA	Ville de Bordeaux Bordeaux Métropole
AMO	Alto Step
Cour accessible en dehors des horaires scolaires ?	Non
Projet subventionné	Oui
Organisme(s) de subvention	REACT-EU

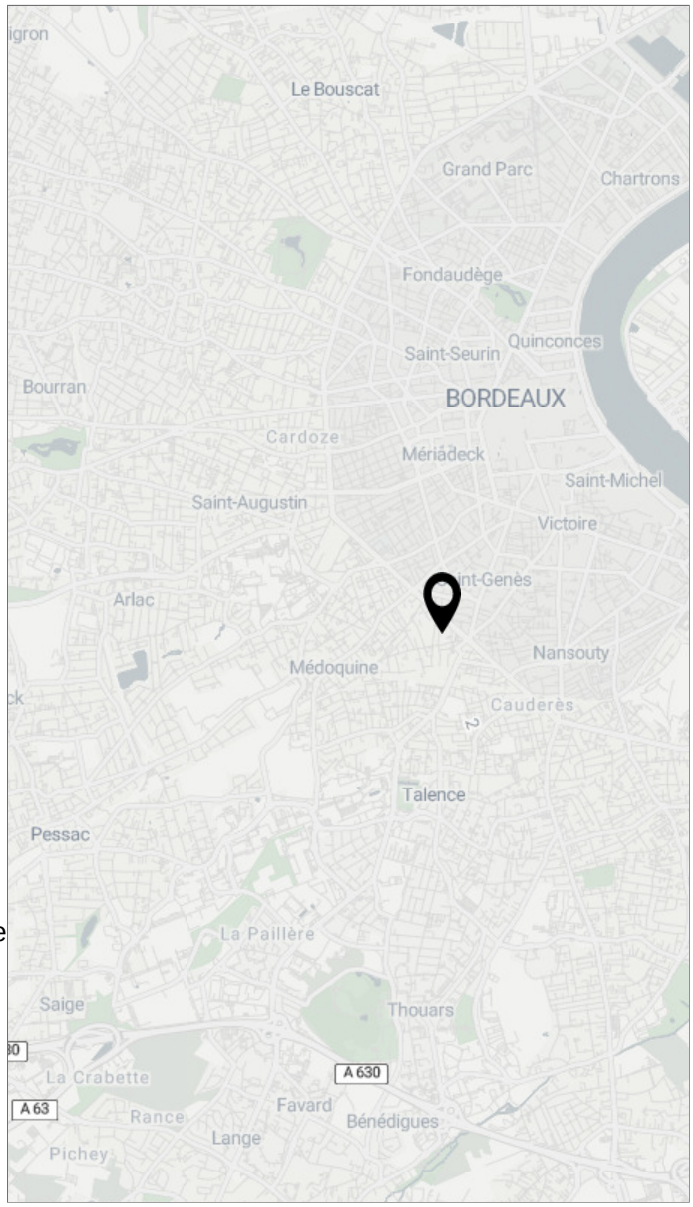

Action(s) de concertation menée(s)

L'assistant à maîtrise d'ouvrage a effectué une démarche participative en amont du projet, notamment une journée d'ateliers avec différents acteurs : équipes pédagogiques, élèves, association en charge du périscolaire, services de la ville et de la métropole. Ateliers : les usages existants, les activités appréciées ou non, réflexions sur la cour idéale et échanges autour de dessins de la cour réalisés par les élèves.

La cabane au centre de la cour est le fruit d'une démarche de co-conception et de co-construction avec des élèves, portée par le collectif *Bruit du Frigo*.

En préparation, un travail d'animation auprès des différents acteurs (élèves, équipes pédagogiques, d'animation, d'entretien) sur les nouveaux usages et pratiques des cours.

Fiche projet exportée le 04/08/2025 à 00:19 depuis le site de l'Observatoire des Cours Oasis accessible ici : www.observatoire-oasis.fr